盛京時報

民國四年 大正四年 陽十二月十日 陰十一月初四

價目 本地 每張銅幣五枚每月七角五 外埠 郵寄每月九角半年五元全年九元五
告白 一行五號字十六字起碼登載一日每行四角登長期刊費面議
刊例 中日大祭日禮拜日之翌日休刊

發行人 佐藤善雄 編輯人 菊池貞二 印刷人 山本竹松

發行所 奉天大西門外大什字街路北 盛京時報社 電話 日二二番 中一六八號

支局 大阪北區堂島仲町二丁目五十番地 盛京時報大阪支局 電話三八一九番

雜錄

留美學生聯合會上大總統政事堂立法院及各團體書

大總統政事堂立法院及各團體鈞鑒　謹誦大總統之申令日讀書求學當知愛國顧亭林之訓語曰天下興亡匹夫有責生等年已成人學知大義對于國家之安危國民之憂樂頗知引爲一身之休戚今因國體問題日益加急國內函電交馳海外僑民疑懼遂特悉心討論不厭精詳熟思審處衆意僉同心所謂險不敢不言痛哭流涕漢有長沙之賈誼詣闕上書宋有大學之陳東援彼先例謹上芻言幸垂察焉

吾人最宜注意之點不外鞏固國基振興國勢而國基如何鞏固國勢如何振興則當自內政與外交之利害得失研究之今日果改國體則於內政及外交固有害而無利有失而無得者也蓋國體者重器也一成而不可輕變者也共和國有內亂君主國亦有內亂今欲消弭隱患必變國政而不必變國體夫於不必變及不可變之國體而強之害莫大焉請先就內政論之國家今日大難方夷汗喘暫息鞏固國基振興國勢之道當在消弭猜疑以謀國內之統一而不當繁興謠諑與黨人以口實當在兼營并進以圖國防之強固而不當旁皇歧路釀大禍於蕭牆當在普及教育以期民智之日濟而不當虛擲精神財力以分國民之心志當在推廣實業以求國力之日厚而不當舉措失宜以起市場之恐慌諸如此類不勝枚舉求其施行若能安然整理擴張中央之權力則易爲功至於樊然淆亂損失政府之威信則難爲力矣願主持改變國體者或日動而後能靜勞而後能逸共和立國總統繼承之際恐釀攘奪之禍今若國體改爲君主立憲則不過犧牲一時之不寧而國家之長治久安或可望也似也然而華盛頓之時亦有人以鞏固國基爲辭而勸進者矣華氏非惟不從其言並辭第三任總統而不爲美國之基由是永奠是可知鞏固國基之道固在彼而不在此也反是墨西哥爹亞士以久任總統爲鞏固國基矣法國拿破崙第三以改變國體爲鞏固國基矣英國格林威爾以監國傳子爲鞏固國基矣而其結果則致革命流血生民塗炭此豈彼等初意所及料哉之三人者果能開誠布公功成身退不開攘奪之端不啓猜疑之嫌則安致身敗名裂爲後世譏卽在我國古時堯舜官天下以位讓賢史稱萬民謳歌之盛禹湯家天下以位傳子卒開後世革命之端邦人君子不可不深思也

吾人見英日以君主國而平安遂謂鞏固國基非建君主不可又見南美各國以共和國而多事遂謂鞏固國基非推翻共和不可其謬誤之點有二不可不辨也(一)於君主之國實有新朝與舊主之不同君主舊國民人對於皇室於歷史上習俗上往往有一種似魔非魔之觀念以保其尊嚴以重其威信以固其感戴之誠於無形無聲之中而效力生焉於直接間接之中而國利民福賴以維持焉若夫新立皇朝威信未固效力難生況一經共和之後帝號久被醜詆民人觀念不同尊嚴已褻功德難着強爲規復其勢已逆且君主立國內政不修亦足以致亂俄羅斯土耳其波斯是也君主乎共和乎其孰能軒輊之(二)南美各國之多亂并非以其爲共和國也卽其亂時亦并不在總統繼承之際也內亂最久之國莫如墨西哥然在墨國使先麥士美倫之自稱皇帝改變國體則可無一八六七年之革命使無爹亞士之久據大位營私獨斷則可無一九一一年以後之革命且墨國群雄角逐起於總統在任時期者多而起於總統滿任時期者實罕歷史紀載斑斑可考卽麥士美倫創立帝政固以帝位終身爲期而六載已後卽被刺死帝政不足以弭亂此其明徵也南美各國今久安謐前者小有變亂實緣上等社會自私自利之故游彼邦士者類能言之夫一國之上等社會但知玩法行私於共和國固足以肇禍於君主國亦足以殃民於國體問題初無絲毫之關係例如印度與俄國之貴族素以自私自利聞於世而一則亡國一則內鬨此豈共和爲之哉　(未完)

北京雜景

(午炮台)

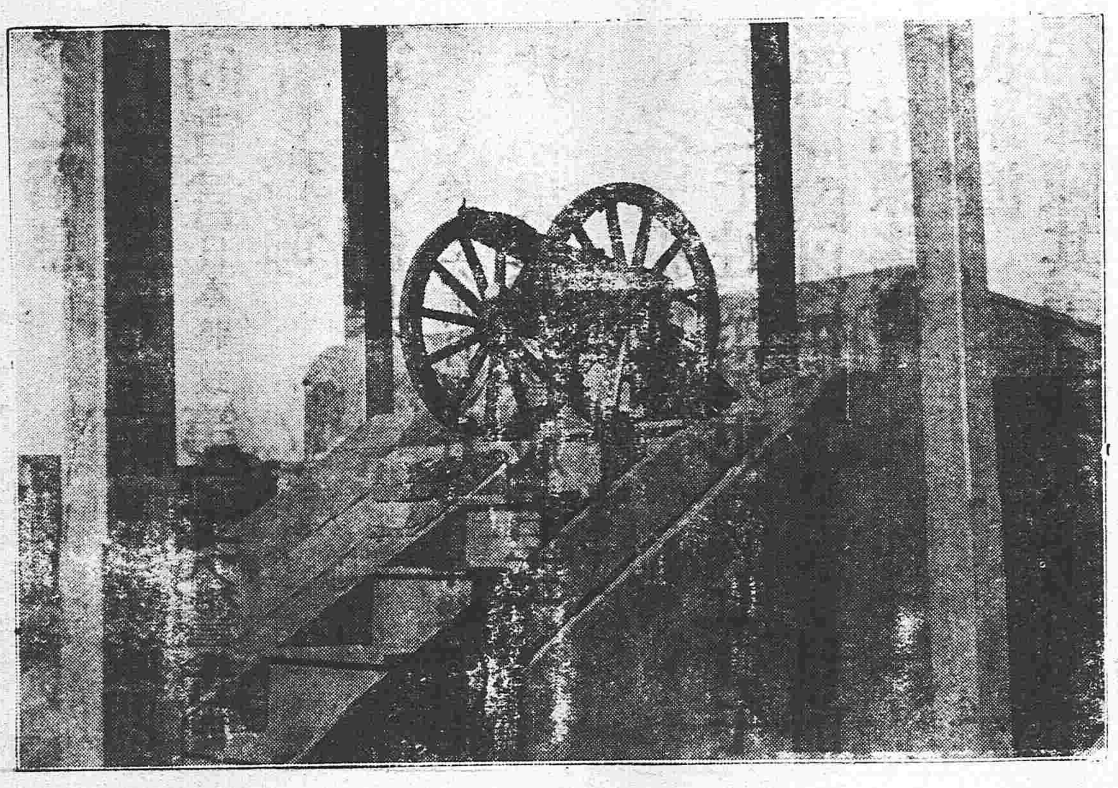

民國五年度總預算案各門項目(續昨)

▲歲入經常門

第十四項	雜稅	二、〇四五、七四七
第六款	正雜各捐	壹四、〇六七、九七
第一項	烟酒捐	壹、參四六、壹五
第二項	穀米捐	壹、參貳五、六〇〇
第三項	絲繭綢捐	壹、貳貳六、四五壹
第四項	屠捐	九八貳、貳貳五
第五項	房鋪捐	六貳六、參一六
第六項	貨捐	五五六、貳七六
第七項	行政諸捐	五〇〇、〇〇〇
第八項	牲畜捐	四七參、貳參八
第九項	茶捐	四參貳、六壹四
第十項	稅票捐	四〇〇、〇〇〇
第十壹項	船捐	參七四、四五九
第十貳項	大布捐	參參六、〇〇〇
第十參項	竹木捐	參貳八、九二九
第十四項	硝鑛捐	參壹五、九七二
第十五項	商捐	貳八四、八八貳
第十六項	斗秤捐	貳九四、六〇九
第十七項	車捐	貳壹九、貳五九
第十八項	糖捐	壹參六、〇〇〇
第十九項	油捐	壹〇〇、〇〇〇
第貳十項	牙捐	六七、〇七八
第廿壹項	雜捐	參、七八壹、五壹六
第七款	官業收入	貳、六貳壹、七貳六壹
第一款	官辦局廠收入	貳、〇五七、七壹參
第貳款	官股收入	四參、六七貳
第參款	官有房地租收入	一九、八七六
第八款	各省雜收入	六、九貳七、六九
第一項	內務收入	四六四、〇五九
第二項	財政收入	一、〇一七、七四九
第三項	司法收入	一、三〇五、〇〇四
第四項	教育收入	六七五、六貳貳
第五項	實業收入	壹四壹、三五〇
第六項	官款生息	五八九、壹四三
第七項	雜款收入	貳、七三四、七六七
第九款	中央各機關收入	一、六三五、四六四
第壹項	外交部收入	四六、五〇〇
第貳項	內務部收入	五壹、八貳七
第三項	財政部收入	六九八、三九貳
第四項	海軍部收入	七、四壹六
第五項	司法部收入	三五、四壹〇
第六項	教育部收入	七貳、五七八
第七項	農商部收入	七貳、貳三三
第八項	交通部收入	五五五、〇八〇
第九項	印鑄局收入	九六、〇貳八
第十款	中央直接收入	七六、三〇六、九七七
第壹項	印花稅	五、六七一、四〇〇
第貳項	煙酒牌照	貳、〇壹貳、八〇貳
第三項	驗契費	二、九三五、三〇〇
第四項	契稅增收	四、壹壹五、貳九七
第五項	烟酒稅增收	四、〇四三、四〇〇
第六項	煙酒公賣收入	二、六〇〇、〇〇〇
第七項	田賦附稅	七、八八參、六七八
第八項	所得稅	貳、八參五、〇〇〇
第九項	牙稅增收	七、七五〇、〇〇〇
第十項	釐金增收	六、二〇〇、〇〇〇
第十一項	牲畜及屠宰稅增收	〇、〇〇〇
第十貳項	內賦收入	壹五、〇〇〇、〇〇〇
歲入經常門共計		四二一六、一三三七、一四五

(未完)

短篇小說

一薰一蕕 (二)

錯行

不意佳人才子有志竟成一日王生過訪某甲坐談之際某甲以玉香不願相從之事告王生聞言心動默思有頃忽笑曰以君之富玉香何人而不願從耶特其揣方恃爲錢樹子不願其遽自脫身故發此狡語耳余識玉香請爲君往說之苟玉香允從者揣亦不能強也某甲大喜叮嚀再三而別越日王至謂玉香決意相從與揣衝突揣不得已乃謂君若能捨四千金者則任玉香脫籍某甲喜極尙不深信王乃邀之玉香處至則玉香婉轉逢迎無不如意某甲樂之心作奇癢歸卽如數付金擇日迎娶焉屆期華筵肆設賓友如雲王亦在座笑謂某甲曰君今快意如此當謝蹇修矣某甲取巨觥勸飲未及半忽稱腹痛已而愈甚辭某甲竟去某甲亦不措意殆夜闌人散入室視玉香玉香已杳如黃鶴矣徧屋呼覓不得某甲心疑使人招王將就解決少頃使返持一函云此校役所授役謂王先生已辭脫校務他去而此函持以相遺者某甲亟拆視之書云玉香者國色也僕愛之君亦愛之然僕貧甚不能爲金屋貯嬌計而具此能力者惟君耳故僕商計於玉香假君之金而遂僕之願今僕已偕玉香成有情眷屬去矣飲水思源感君之惠殊深故特留書以鳴謝焉僕知君得此書時必痛罵不已然僕之爲此者實因君性素吝故假此以破君之吝囊耳惟君諒之某甲閱畢大怒輒謂王生無良然聞者不惟不給王生反謂此爲慳吝之報相與稱快焉噫嘻天道之報施人心之共見觀於此而益信世有守財虜者其亦聞而自省也否耶

火險告白

敝行經理火險已有年矣因今推廣交易起見左添承保 市貨 屋產 家私衣箱 煤房貨物等件凡遇不測立照即章賠償毫無延悞如蒙賜顧者請移玉敝行面議可也至於保險開列於左

保頭等平房 每壹千元 六元
保二等平房 每壹千元 八元
保頭等房內存貨 每壹千元 十元
保二等房內存貨 每壹千元 十二元

代理 明治火險公司
代理 日本火險公司
代理 共同火險公司
代理 東京火險公司

三井洋行 奉天大西關 電話 中國一一五五號 日本二一二號 日本三五號

滿鐵定期船大連出帆廣告

青島寄港

榊丸 每星期五 (正午開)青島寄港 (六、五〇〇噸)(由上海復航時直放大連)
神戶丸 每星期三 (正午開)上海直行 (五、〇〇〇噸)(由上海復航時寄港青島)
以上兩均設有無線電信機

營口廣東直航
泰陽丸 (十二月上旬)
泰平丸 (十二月下旬)

本事務所及在營口遼陽奉天鐵嶺長春各站均可發賣聯絡船車票

兩輪船現均設有無線電信迅速而謀乘客之便利

南滿州鐵道株式會社 大連埠頭事務所

日本郵船會社瀛船廣告 由大連埠頭起

相模丸 十二月九日(陰十一月初三日)往門司神戶橫濱
三河丸 十二月十四日(陰十一月初八日)往秦皇島
高砂丸 十二月廿一日(陰十一月十五日)往秦皇島

日本郵船會社代理店 三井洋行大連支店 電話(三一〇)(四六〇)

乘船票由本出張所自賣如有客請至本所購買

橫濱正金銀行 奉天支店

奉天城內四平街 電話十二

資本金四千八百萬圓
公積金貳千萬圓

總店 橫濱
支店 神戶 東京 長崎 大阪 倫敦 里昂 紐育 桑港 孟買 西德尼 布哇 哈爾濱 香港 上海 長春 安東 北京 大連 旅順 營口 遼陽 天津 鐵嶺 濟南 漢口

朝鮮銀行奉天出張所

本店 朝鮮京城南大門通
資本金 壹千萬圓

支店 東京、大阪、大連、安東縣、長春、平壤、仁川、大邱、元山、釜山、鎮南浦、群山、木浦、馬山、新義州、會寧、
出張所 奉天小西關路北 電話 日長五二一 五二四 所長舍宅 日長三一三

凡關於銀行普通各項事務本銀行咸可辦理而尤力求敏捷詳確以期無負各銀界之主托並於中外各通商口岸設有代理之處以便往來滙兌本銀行發行之紙幣無論與何時皆日本銀行兌換券相同而可以按其票面金額數之目兌換

東亞之情勢

●石井外務大臣在帝國議會之演說

此次帝國議會第三十七次之開會鄙人不敏幸得厠列一席無任榮幸謹將前次議會以後外交經過之大要畧爲報告自鄙人眼光觀之此後世界之大勢吾帝國與聯合同盟不特較前益加鞏固即與其他之締盟各國亦日臻親善此實諸君與本大臣所共爲欣幸無似者也且各邦對于吾國陛下登極大典罔不掬誠奉祝此尤爲吾國臣民所滿足無待鄙人之贅論惟吾隣邦之中國此際忽有帝政問題發現日內悉心籌備行將見諸事實我政府以誼關脣齒未容坐視當即愼重討論詳審利害並與各友邦交換意見始有使吾國駐華公使爲帝政緩期實行之舉此純爲友誼勸告固別無何項意見但吾國此次所汲汲注意之理由良以歐洲戰禍慘酷已極全球內外久已紛若亂絲不得再有意外不安之紛擾乃觀諸中國內部之形勢自表面觀之無不傾心贊成帝政乃觀諸裏面而反對不安之狀態大有蠢蠢欲動之勢假使萬一中國而有帝政實行之舉禍起倉猝誠不知伊于胡底中國底定共和四年以來少見治安之象倘復遇此項變亂之發生東洋平和必將因是陷于破壞而不可收拾不幸而惹起此項意外之結果則對于中國有共同利害之各邦無論爲直接間接皆將受莫大之影響況與中國有密接關係之日本其損害更將不可名狀故吾帝國政府此次對于中國臨機之措置純爲維持中國之秩序公安起見毫無干預中國內政之意故不憚瀝胆披肝以顧念中國及列邦之利害緣保持東亞之平和久爲吾人所主張故我國駐華公使特奉帝國政府之訓示會同英法俄三國公使協同而爲帝政延期之勸告此後伊國政府亦繼起勸告中國政府對于各國之勸告其回文已于十一月四日發表措辭殊多曖昧令人莫得要領此後吾國又復詢之中國政府雖已承諾緩期然詳細內容則仍守諸秘密不欲明白宣示故本大臣亦未能詳爲報告殊爲遺憾據最近之形勢以觀帝政之實行目下尚未能見諸事實至吾帝國此後所應持之手段緣與各友邦尚有未盡商定之處故未能即時發布尙祈諸君見諒

去年九月五日英俄法三國在英京倫敦簽訂所謂倫敦宣言者帝國政府關於此事日前已爲加入該宣言之手續按該宣言之旨趣係約訂現在戰爭中不單獨媾和且無論（國何加入該宣言之國）無他國政府之同意不得提出媾和條件者（未完）

●陸公使至外務省說明暴動顚末

自上海暴動發生以來駐日中國公使館接電訊第七日陸公使往訪幣原外務次官將上海暴動之顚末委曲說明

●日廷舉行皇嗣定名式

八日午前十時日廷舉行新皇子御定名式定名如左

澄宮崇仁親王

（以上東京專電）

●滬上秩序恢復

七日上海無何等變異之可言革亂至是殆已成爲一段落市面亦因此漸形安靖

●帝制與外交之消息

京師接到密內電稱日英法俄意五國關於帝政問題當發表具體的宣言日本將致第二次警告聞帝制派因此現下頗形恐慌

●中央投票選擧之結果

中央之投票選擧於五六兩日擧行七日午後一時起開票至十時告竣其結果悉數贊成君主

（以上北京專電）

●暗殺鄭鎭守之兇犯伏誅

暗殺鄭鎭守使之王姓兩兇犯似於七日午後二時在上海機器局處以槍斃之刑若是則日前解往南京之說殆係謠傳

●南省之沈災未濟

革黨之急進先鋒陳其美與軍人中之不平分子呼應起事攻擊肇和應瑞二艦及機器局旋佔領之無奈相互聯絡不甚完全竟復至於放棄之不得已相機欲動之江蘇安徽江西各地因此亦隱忍斂跡然南省一帶之暗雲仍然濃密大有稍縱即逝之槪

●上海變亂之由來

外間傳說上海此次之暴動係數月來在英美共同租界潛匿之何海鳴一派所暗中計畫者

（以上上海專電）

歐洲大動亂

●勃軍不得渡塞爾那河

巴爾幹之聯合軍在各地點激戰勃軍兩次企圖渡塞爾那河均被聯合軍砲火之所阻止

●聯合國答覆希臘之和平

聯合軍四國對於希臘通牒之答覆詞頗爲和平

●法軍東北部司令官將易人

法國喬布爾元帥此次新任最高軍職北部及東部司令官一缺擬另派要員補充

●聯軍方面對于戰事之決心

聯合國擬嗣後續派代表仍在法京續開軍事會議決定將全歐軍事行動協同進行

●塞王蒙塵至得利拿河附近

據塞國俘擄云塞王波得一世駕坐擔架逃至得利拿河附近

●德國製造彈藥廠炸裂之原因

德國黑爾彈藥工廠忽然爆裂工人數百名立即斃命又有在坡越甸工廠暗設地雷者已被查露推其原因係工人抱不平者之所爲

●希臘受塞京失陷之影響

摩那斯齊爾市失守一事在希臘一方面頗受不好之影響

（以上倫敦來電）

●塞又在斯克達里組織政府

塞國政府又在阿爾巴尼亞之斯克達里組織政府

●聯合軍在法京開會協議

聯合國軍事協議現在巴里開會喬布爾將軍充其司會者

（以上巴黎來電）

●德軍猛攻利喀

在利喀西部之俄軍爲德軍之所猛攻受大損害

●羅馬法王提倡平和

六日查特立教會正等開總會羅馬法王特下教書于該會提倡平和之克復

●英海軍轟沈土國船隻

英國潛行艇轟沈土國水雷艇一艘及運船五艘

（以上舊金山來電）

大總統令

（十二月七日）

▲策令

據督辦濮陽黃河洪口堵築事宜徐世光會同直隸河南山東三省巡按使呈報濮陽習城集漫口合龍日期並繪具工程全圖臚陳辦理情形請將在事出力員弁擇尤獎叙以昭激勸等語習城集河工前因雨水陡漲衝刷新隄當經責成徐世光督同在工員弁相度籌防竭力堵築以免泛溢茲據呈報合龍辦理尙爲迅速徐世光著即銷去記過處分新任直隸大名道道尹姚聯奎調任陝西榆林道道尹何炳庠山東任用縣知事吳建勳均著銷去礙職任留工各處分其餘文武各員均准如所請給獎交政事堂暨內務部陸軍部分別呈辦該處河工善後事宜應責成直隸巡按使派員接收辦理濮工督辦一差即行撤銷並由內務部分行山東河南巡按使查照此令

王廷璋特授爲少大夫此令

任命李靜誠署理耀武上將軍行署參謀長此令

陸軍部呈彰武上將軍行署軍需課課長富葆廉因病請免本職富葆廉准免本職此令

陸軍部呈准署督理湖北軍務王占元咨請以魏聯芳爲彰武上將軍行署軍需課課長應照准此令

內務部呈准京師警察廳總監吳炳湘詳請任命樂達義列恩慶爲京師警察廳警正吳保彰望恩張秉庚試署京師警察廳警正應照准此令

▲申令

據海軍總長劉冠雄等呈稱陳璧在前淸時忠直被誣僉懇表彰昭雪又據參政院參政梁士詒等交通部次長葉恭綽等先後合詞臚列陳璧從前被議寃抑各節呈請昭雪各等語陳璧才識俱優勇於任事前被議寃抑公論既已大明該員益當奮白乃心煊磨砥礪異日爲國効用功績自有表彰毋庸以一時浮議之是非遽損其生平嚮往之志槪本大總統有厚望焉此令

內務總長朱啓鈐京畿軍政執法處處長雷震春黑龍江巡按使朱慶瀾原任上海鎭守使鄭汝成等呈韓復昶宮仁山黃金鰲薛仲良張子健楊巨卿等遵代具結悔罪自首據情請予特赦等語韓復昶等既據查明悔罪自首出於至誠應即按照附亂自首特赦令准予特赦以示寬典此令

專件

商會聯合會臨時會紀事

全國商會聯合會於（十一月二十四日）在上海埠北河南路天后宮總事務所新建議事廳二層樓上開臨時大會之預備會各省各商埠總分商會代表到者約五十餘人農商部所派工商司長陳蔗青司法部所派民事司長林袤成該會駐京副會長向淑予發起中美實業銀行及中美商會聯合會中美商品陳列所現任參政院參政張弼士均先後蒞會茲將開會情形分別紀錄於後

▲開會秩序　是日係預備會無議案發表茲錄其會場秩序如下　上午（一）開會（二）各省代表入席就坐（三）會長宣布開會宗旨（四）演說（五）休息用午膳　下午（一）選擧議長逐日到會主席（二）推擧檢察員六位開匭檢票（三）請議長入席（四）議長宣布議事日程（五）閉會

▲選擧會長　正會長周金箴因現任滬海道尹政務股繁不能兼顧已宣告辭職副會長貝潤生亦以事務蝟集提出辭職書昨日特由各省蒞會代表投票選擧正副會長揭曉後張弼士得三十六票向淑予得七票朱葆三四票沈聯芳三票周雪松一票即以最多數之張弼士君當選爲正會長次多數之朱葆三君爲副會長向淑予君原係副會長一仍其舊選擧後即由總事務所分別報告農商部省公署及通知各省總商會查照茲將貝副會長辭職書附錄於下　敬啓者前年各省商會遣派代表來滬開全國商會聯合會第一次大會謬承各省諸公推擧充爲副會長倉猝之間勉承其乏任事以來於商界前途毫無展布叢脞貽譏時滋愧赧本月二十四號繼續開會爲期已近而僕自辭退滬總會協理後號務蝟集專理本外各埠事務終日奔走已覺精力不逮更何暇旁及會務刻下周正會長已升任滬道正會長業已缺席勢不能不重行選擧爲此專函預辭務懇俯念微忱將賤名除去另擧賢能爲勝懇禱之至專函佈達敬□公安

▲議事細則　第一章會議散會及展會　第一條本會議長由以本會會長副會長充之　第二條議員坐位依報到之先後編列號數按號列坐　第三條開議時刻每日以午前九鐘爲始十二鐘爲止午後二鐘爲始五鐘爲止由本會預將提議事件編爲議事日程先期印送　第四條會議時議長或有要事缺席得由副議長代行其職務　第五條若本日應議之事未畢已屆散會時限議長得宣布展會　第六條凡會議必得各省代表省分到數三分之二到會方得開議　第七條議員提議事件有相類者得併案會議　第八條議員提議事件均須在商言商不得逾越範圍　第九條會議事件須按照議事日程所定以次議決不得更動錯亂（未完）

奉天小學教員檢定委員會修正施行細則（續）

第四十一條　總平均分數分甲乙丙三等以上爲及格丙等以下爲不及格

甲等　八十分以上

乙等　七十分以上

丙等　六十分以上

第四十二條　普通科試驗主要科目有一學科分數不滿八十分以上者不得列甲等有一學科不滿七十分以上者不得列乙等有一學科不滿六十分以上者不得列丙等

第四十三條　列甲等者准充高等及初等小學普通正教員列乙丙等者准充高等及初等小學普通副教員

第四十四條　各項試驗分數及格者由本會分別詳請巡按使核發許可狀准充高等及初等小學普通正副教員或某科專科教員

（已完）

民國要聞

注重北區要隘

陸軍部以長城爲極北垣衛自山海關至嘉峪關凡五千四百四十餘里沿城各要隘值此冬令亟應加兵防守以靖地面日昨面陳總統將綏遠多倫張家口等處軍隊另行編配駐紮山海關古北口獨石口張家口喜峰口居庸關紫荊關倒馬關井陘關飛狐口雁門關殺虎口嘉峪關等地聞大總統已令統率處酌核云

中央政局將有變動

政界消息徐東海之辭職書不久即可批准東海辭職後中央政局即有變動除陸子欣實授國務卿早紀各報外政府并擬以內務次長張元奇任右丞惟張氏係東海至友未知能否担任并聞審計院長擬慕韓仍回外交總長原任所遺審計院長以徐恩元爲有望云

烏泰之好結果

烏泰輸誠來歸政府待遇極優除已特蒙覲見並還原爵外並被聘爲邊事顧問在京當差而所支月俸聞昨日極峰已予批下月支一千元亦足徵優待之一斑矣

公報疊次宣布奏摺

本月一日政府公報宣布直隸朱巡按使兩奏摺後外間多云總統以其不合體制已諭令各省不准沿用茲閱公報每日仍有奏摺雜綴其中昨日政府公報又登吉林巡按使王揖唐奏請將知事林祖蔭等免考詢先行分發及奏請將保免知事金礪等分發吉林任用兩摺均用奏摺體裁稱臣稱帝而批令中並無申斥之語可見全係謠傳不足爲憑

分電各省臨時變通防務

統率辦事處昨曾密電各省將軍巡按使及鎮守使等略謂奉大元帥特交現在國體變更之期在邇所最關緊要者係爲地方防務除前已連次密電防令應遵照施行外惟此項防令係均爲預擬之辦法未必果皆切於事實著即責成各將軍等隨時查看情形酌定臨時變通辦法總期以弭亂無形爲無上之辦法等語應即轉飭查照云云

對於特赦軍人之審慎

日前統率辦事處以在京特赦青年軍人不可不設法安置曾擬辦法呈明大元帥奉批示並得酌量任用當由該處函交陸軍部會同參謀本部核議昨該兩部擬訂簡章五條其內容以規定此項特赦軍人以曾任軍官佐或曾在陸軍學校畢業者爲限於悔罪自首准特赦後即向該兩部報到由該兩部察其才能品行分送原省軍事機關或原保長官酌量任用如指明願往何省投効亦可酌准又或不願回原省者則由部酌行安置或送入相當學校肄業此項簡章業經會呈大元帥奉軍令准如所擬辦理云

諭令各省籌解年欵

新年在即中央政府需欵甚急日前大總統飭令行各省巡按使迅即預備一宗專欵限于年內十二月二十日以前如數解京專備新年之用並指令解欵標準有增無減(一)直隸江蘇廣東湖北二十五萬元以上(二)山東浙江四川湖南二十萬元以上(三)河南安徽江西福建十五萬元以上(四)奉天山西雲南十二萬元以上(五)甘肅新疆吉林黑龍江廣西貴州十萬元以上(六)京兆熱河察哈爾綏遠六萬元以上按以上數目可得三百零二萬之巨數於新年中開銷亦不無小補也

田賦改徵之新計畫

全國田賦改徵銀元實爲整頓財政最關緊要部分日前政府已與周財政總長疊次磋議着手辦法聞其結果係由各省速設貨幣交換所以備各項銀幣流通後再施行改徵章程現下又將施行期限詳加規定以免實施時再生窒礙(一)以明年三月底爲各省遍設貨幣交換所告竣期(二)直隸奉天吉林山東江蘇河南山西七省以明年(即第一年)下季實行改徵(三)湖北湖南陝西浙江福建江西六省以後年(即第二年)上季實行改徵(四)安徽四川廣東廣西黑龍江五省以第二年上季實行改徵(五)雲南貴州甘肅新疆四省以第三年上季實行改徵(六)熱河綏遠察哈爾三特別行政區以第三年下季實行改徵云云

將有兩軍事機關發表

政府以軍備之整頓軍械軍需及軍事教育最爲重要曩曾有議設全國兵工軍需教育三總監以期改良統一之計畫除教育總監機關已完全組織成立外而兵工及軍需兩總監亦經派定籌辦員爲組織之預備茲聞該兩機關之籌備已畧有頭緒政府決意即日爲各該官部之正式發表令發兵工總監以薩鎮冰充任全國軍需監以曹銳充任業有定議云

進步黨內之暗潮

進步黨之樹標幟於京華者本爲共和民主統一三黨所合併自成立以來黨員意見均不一致共和一派首先脫逃今秋帝制議起舊民主派人物全體反對遂相率出京棄置黨務唯統一派某君以私人關係不能抽身尚淹留都門月前該黨領袖孫洪伊在滬通電各省反對國體政府聞之擬下令解散該黨在京黨員無不異常驚恐然皆抱定宗旨不肯回頭嗣政府亦以解散爲非計乃使楊度以計取之並啖以重利統一派某某爲其所餌拚命運動草擬宣言書夾會討議多數黨員極力反對卒以生命關係不敢出口該宣言書亦於是發表現聞該黨黨員無不懷疑于某某兩人亟思暴露其罪狀使京外黨人悉其眞相吁一死黨也楊度欲賚之以封爵某某欲藉之以啜飯黨會之名目紛紛攫取不遺餘力其貴重固如是哉獨該黨黨員隨時隨地均爲人所利用亦甚可憐矣

鎭江之風鶴聲(江蘇)

鎭江友函云該埠每屆冬令官署例須加緊防務命名曰冬防並令商民按戶出費招辦團練惟今年入冬後四鄉盜案層見疊出自中央發生改革國體問題鄭彰威將軍遇害各異事人心尤不無惶恐該縣章知事以鎭江爲長江鎖鑰關係甚巨特定出警備章程大致情形分列於下(一)該埠爲通商口岸外人租借居住及洋商教堂寄住外人甚衆自應多派駐防軍隊加意保衛(二)該埠爲輪軌交通之衝區現因種種秘密關係特由襲旅長撥派多數軍隊凡輪船火車抵埠時所有搭客之行裝及客人之身體均一一搜查以防私帶危險物品(三)該埠既爲要塞司令指爲緊要之區現當防務吃緊之時城門禁令更當森嚴除白天由要塞步兵守衛外至夜間九時即行鎖閉以昭慎重(四)該埠自施行無形戒嚴令後每至夜晚九時後各街巷放哨兵隊各處皆是一律荷鎗裝彈大有斷絕行人之勢嗟呼此種辦法雖云愼重地方而民心之恐慌謠詠之緊迫更屬堪虞不識有地方之責者能設別項良策使民心安堵否耶

人力車夫罷工風潮之續聞(上海)

上海黃包車夫因增加車租同盟罷工已誌本報然近日以來風潮仍未平息茲再誌所聞於後　本月二日因各車夫同盟罷工業盛地方如南京路及福州路等處除各人自置之包車外途中已無黃包車蹤迹至三日此種風潮仍未平息公共租界內竟無車輛駛行即偶有一二亦多在偏僻地方租界往來車輛雖較前日稍多然已不及平日十分之一各車夫仍在各路口攔阻拉載客人車輛東新橋等處由英法兩界巡捕驅行驅逐不准若輩站立該處以免釀成事端聞洋商黃包車公司共四家有車輛三千餘華商黃包車共四十餘家有車輛六千餘自八月間公共工部局議決以後按月裁減總須減至六千輛爲止以致洋商各公司會議定於本月一號爲始每輛每月增加租費小洋兩角一角五分不等華商各公司之租費則較洋商公司爲輕每日祇加小洋二分至五分罷工風潮發生後在馬路行駛之黃包車均係華商各公司之車輛詎料向租洋商黃包車者竟將華商黃包車上之頁子板搗毀調查二日計被毀去三十餘部車身拆毀者亦有二十餘部以致華商各公司之車輛咸皆不願出租因此三日停拉黃包車之貧民愈見衆多華商各公司車主齊集租界某茶館會議以每車一部每月應繳英工部局照會洋兩元零七分法工部局照會洋兩元零八分華工巡捐局照會洋八角四十文月繳捐費甚鉅今因洋商增加租費而致車夫同盟罷工且在馬路尋釁遇見車輛無論是否洋商即敢毆毀華商各車主大受損失捕房既經抽捐應有保護之責況此次議加車租起由洋商華商各車主雖亦增加究屬爲數無多不致激成風潮當於下午三時齊集華商各車主蔡成記等四十餘戶聯名投訴公共捕房請求維持保護如遇無賴毆擊車輛者飭捕拘究以維營業又滬海道尹周金箴因據該幇代表陳信龍顧占奎等聯名稟訴要求維持當派交際科長陳震東調查核辦據陳君曾得此次罷工雖因各公司加增租價係因捐照所致間接增加故含有外交問題須與領事團協商當經周君仍飭該員磋商辦理外一面並飭會審公廨查案核辦並飭行上海縣沈知事淞滬徐警長將華界情形有無罷工情事查明詳覆飭併妥爲彈壓

此次國民代表選舉會調查之情形

此次國民代表大會中央特別選舉之調查辦理國民會議事務局昨揭示之人民單頗多遺漏蓋調查之初警廳未加意調查致逾期未報者甚多其曾開送到局者審查中往往因其資格稍欠明晰亦多認爲不合格故往往同一資格之人有列名單內者有未列者聞被遺之人以該局內辦理選舉過于草率將正式質問該局長求挽回之法云

教育部通飭各校一律穿制服

教育部張總長以京中各校高等小學以下學生尚有實行穿制服者至於中等以上學生多不穿制服不惟法令空具且欠整肅之風至於大學校制服現雖未規定似可在制帽上特製帽章以示優異除已通飭京中各校實行穿制服外并已通電各省各校赶速預備制服限於明年起一律實行云云

登極詔之措詞

新皇帝登極須有恩詔頒示此次恢復帝制之詔頗難著筆既不能如漢高祖之約法三章又不能如前清之奉天承運作此官樣文章聞公府中人云大總統爲此事躊躇至再以政府諸人均有職務無暇握管凝思因思教育張總長經濟文章素所深知已面囑速爲擬稿並謂詔中須將辛亥起義迫而出此及南北統一推舉担任民國其中經過事實暨此次全國警於共和制之不合共同勸進不得已俯從民意即皇帝位以慰全國殷殷望治之心分別敘明使天下後世共諒心跡云不知此讀書種子將如何措詞也

殿內品物之籌備

殿外工程現已相繼報竣殿內之一切布置應須詳愼籌備而殿內最要之物即係寶座舊日保和殿原有雕漆冰炸紋寶座一尊曾於元年運往盛京繼復由陳列所運京存儲大典籌備處以此寶座價值連城未可任其放棄派定處員王景吉監同工兵將寶座舁入東朝房存放以備登極需用其太和殿內禪臺上陳有鎬鼎金缸八隻年代既久槽朽不堪且有傷損之處已竟撥工修整陳列古物所中存有熱河運京之鐵樓廣鐘一座景泰藍五層金佛塔一尊三層金佛塔八尊亦經全行運往建極殿中陳列宏儀閣內舊存水晶瑪瑙各種玉石甚多業由皇室將此項玉石運往寧壽宮保存保和殿中尚存有舊日之丈餘十三節磁塔五座亦爲希世之珍已決議不事更動僅加以刷飾殿內布置大致亦完成十分之半經此籌備新朝之禁廷益燦然可觀矣

陳壁將來之好消息

陳壁起用之說已屢有傳聞昨日福建同鄉京官推海軍總長劉冠雄爲代表合詞呈請大意謂陳壁爲人忠直敢作敢爲以此被人所忌前此被議實屬冤誣請予昭雪同時參政中推梁士詒爲代表交通方面推葉恭綽爲代表合詞呈請語意相同不知政府將如何位置也

對付庫佛之籌議

庫倫活佛不受冊封決非有何等之主張不過出於一種之誤會聞政府關於此項善後迭經秘密籌議已決定辦法如下(一)先由政府直接電達或由陳都護向活佛詳加講解以促其醒悟(二)活佛若堅執時則由外交方面向俄國據中俄協約向活佛嚴重之詰責以迫其承認(三)活佛若再執迷不悟時我國爲保障宗主權不得不藉兵力爲適機之處云

呂巡按治匪之文告

陝西刀匪會匪由來已久近年以裁兵日多渭北一帶不無勾結搶刦勒逼時有所聞軍民兩署商定舉辦清鄉以爲除莠安良之計畫頃呂巡按使以爲此輩多係無辜愚民誤入迷途情殊可憫特編白話告示勸其悔過自新仁人之言其利溥矣茲覓得原告示如下

爲懇切勸諭事照得人生在世頂天地清氣稟父母遺體必須安分守己對於國家對於社會皆能有益無害不愧怍於天下不玷辱於父母始能算個人若是游手好閒不務正業甚至殺人刦物勒逼詐財這就是國家的亂民社會的蟊賊父母的逆子爲天地所不容還能算個人嗎陝西在史書上是個頂有名的地方周朝文武周公的德化風俗最稱純美秦國號爲富强然人民勇於公戰怯於私鬪還都是拚命愛國的好百姓漢朝以後歷代多有變遷而民風樸厚士食舊德農服先疇大致無異不料降至晚近刀匪會匪名目竟發見於史書上頂有名的陝西地方這眞是陝西省的先民所引爲大恥的事情武刀匪起於刀客會匪起於江湖哥老等會當初雖不免干犯禁令不過打降抱不平如小說上所謂俠士一派頗是有戒律的其後輾轉盲從一變再變遂至搶擄勒逼殺人放火無所不爲良儒的愚民也多入會希圖免禍現在是光天化日的世界那能容這種的亂民盜賊爲害地方呢本巡按使到任伊始即訪武刀匪會匪最多的縣分亟籌除暴安良辦法以後出巡過兩次深知道此中多有希圖免禍的良民在內所以商同將軍舉辦清鄉但問是匪不是匪不問在會不在會這是分別良莠的意思辦理清鄉已經幾個多月各要緊的地方多有陸軍及警備隊駐紮無論匪徒如何狡悍自然是卵不敵石萬不能久逃法網現據各營縣報告悔罪投誠的固多拿獲槍斃的亦實在不少本巡按使以爲同是受天地的清氣與父母的遺體叫做一個人不教而誅心實不忍特再明白剴諭生怕你們不懂細緻的話告示你們希圖免禍入會的良民只要不附和爲匪決不株累你們就是會匪爲匪的人亦准悔過自新繳械歸農決不苛求有產業的有手藝的趕緊仍執舊業倘貧無產業北山一帶曠地甚多亦准報官墾自食其力做個安分良民何等光榮何等安穩比較爲匪犯法終日心驚膽戰一被拿獲立予槍斃反受千萬人唾罵辱及祖宗豈不是大上地下的分別嗎至於退伍的軍人尤當自重人格與良善爲伍總算得堂堂的軍國民哩古來有個大賢人因爲地方民俗强悍勸百姓賣刀買犢賣劍買牛百姓都信他的話後世傳爲美談本巡按使雖不敢比那個大賢人深望你們學這些好百姓若再執迷不悟到了拿獲槍斃的時候纔是懊悔嫌晚了你們清夜捫心仔細想想本巡按使的勸諭錯不錯哇切切特示

鐵路鑛山、電機、水道材料　奉天東華門大街

金銀鐘表　實石手飾　奉天鐘樓南大街

▲歐洲戰事講壇出版預告

小說

慾海黃鐘（十八）

我看你年紀很輕　此事決不是你一個人能辦的　其中必有人助你　張生聞聽　不由冷笑着說道　你們當知縣的膽子未免太小了　這個樣兒的害民賊　就刺死他算個甚麼　我前者上那個禀帖　不過爲你平常做事還認眞　通知你一聲就是了　那樣兒不成人格的東西　不把他除去　百姓不定要受他多們大的害哪　你也不除他　我也不除他　他豈不就成了皇帝了麽　我本不屑于刺他　因爲我不刺他　沒有人刺他　只得替天行道　結果了這個惡魔　可恨我這個刀短　未能當時將他刺死　實屬恨事　邱令見他侃侃而談　毫無萎縮的光景　知道他是個好男兒　心中很爲喜愛　隨吩咐左右道　暫且將張先生送至我的行台　不可錯待了他　當時遂又向張生說道　你暫在我的行台裡等着我　此事我必禀公辦理　當時又打了一個電話到醫院　問問余某人的病　是否與性命有關　醫士道　尙可不至害及性命　邱令當時回至行臺而去　暫且轉筆頭兒　再將張生之妻　敘述一番　此係補筆　並非作者遺漏　前文不曾敘過惠姑自盡了麽　不想他命不該絕　竟爾遇救　惠姑自被余某軟困起來　心中久已沒有生存之念了　無奈老得不着尋死的傢俱　也無可如何　自己晝夜的尋思　說我現在不能尋死　早晚恐終難免爲他所辱　即欲保全這個清白身体　自不得不另想一個法子　莫若我暫作爲假意順從了他的光景　等他不甚麽防範我了　我再抓個空兒出去　尋個自盡就完了　自己想罷　遂按着這個法子行去　余某一看惠姑回心轉意　和他說笑　當是眞順從他了哪　也就不十分防範了　然看見惠姑長的艷麗　不免動心　常常兒的要辦那個昧良之事　惠姑遂假意推辭道　說余大人你待我這番好處　我豈不知道　我還能辜負你這番心麽　你所盼望的就是這筆事　然而我們作婦人女子的　所以報答　你們的也就是此事　惟我下体有病　若不等十分痊愈　即辦此事　不特于我無益　于你也無益　你既疼我　你難道還不能原諒我這一層麽　再等個一二十天　我十分大好了　我必好好兒的報答你就是了　余金梁無言可說　只得答應　出門而去　左右老媽兒　看余金梁　已和惠姑和好　已不便十分看着　知道惠姑將來必是收房作姨奶奶的　爲甚麽不見一個好兒哪　惠姑見老媽兒不甚麽十分看着了　自己得其自由　心中很爲歡喜　一日可巧門兒外頭　過一個娶媳婦兒的　惠姑遂同老媽兒說道　我這些日子　很氣悶的慌　我上外頭看看去　你趕緊給我做一碗湯　回頭我就尋着吃　老媽兒答應　隨即到厨房去作湯　惠姑當時三步並一步的　跑出門外　只見門外左右看熱鬧兒的人很多　惠姑抬頭四下一看　打算找個僻靜地方兒　好尋自盡　可巧正東一箭之遠的地方兒　有一座樹林子　很是濃密　惠姑暗暗的歎道　那就是我的絕命之處了　當時忙々來到樹林之內　一看四面一個人也沒有　遂從身上取出一根帶子　掛在樹上　拴上套兒　可就不由心中一酸　流下淚來　惠姑啊　想不到今日你得這個結果　這也是前生造定啊　我那知情知義的郎君哪　你也萬想不到你那薄命的妻子　今日死在這裡呀　自己數落落的　哭了一會兒　忽然轉念道　說惠姑啊　你死到臨頭啦　還有甚麽捨不得的地方兒　不趁此時四下無人　尋個無常　萬一要被那賊徒知道　可就死不成了　自己一很心　方把脖子伸在圈套之內　一陣昏迷　忽聽耳邊有人嚷道　說可了不得啦　有人上吊啦　嚷的這個人　是個女的　書中暗叙　這個人　原來離警察廳不遠　有個英國教堂　教堂內有三個男教士　兩女教士　逐日講教　兩位教士　尤善醫術　每遇中國人有病　無論男女　一例熱心給調治　每日于診病之暇　必要到樹林左右運動運動　（未完）

廣告

善治酒刺　藥用

美顏水

費十年間之苦心而發見者

■酒刺　■雀斑　■顏粗　■班癬　一洽立愈如常用之

■色可潤白　■膚能細軟　■姿容秀麗　其美無比

謝於世之門有信界大眞

本舖　美顏石鹼發賣元

壯身健體之易法

大凡身體瘦弱者專食以補品及油膩食物以爲可使身體肥胖而實則毫無寸進若欲得其身體肥胖必須使所食各物完全消化始能有濟今有醫學大家秘製一種靈藥有回天再造之功先使消化有序致所食之物能變爲稠濃及有肥質之新血是藥名曰首穀藥片即世稱爲造肉大王也能提所食各物中之肥質運於血中至全身瘦弱各部分補紲添新服者可預料其面部漸豐頭頸肩背及胸前之瘦穴平滿且該藥片服之有益無害價廉物美

東三省首代理處

▲奉天、中西大藥房、大德生藥房、慶元永、歐美藥房、同仁藥房　▲海城、華西藥房　▲遼陽、天錫成號、福慶長　▲大連、華西藥房、德記藥房、天和藥房、華泰藥房、濟仁藥房　▲新民府、天益長　▲安東、東益增號　▲鳳凰城、西增遠　▲鐵嶺、裕和盛　▲公主嶺、三合公　▲長春、興亞藥房、均泰號　▲吉林、五洲大藥房　▲哈爾濱、天豐厚、世一堂　▲開什河、大德生　▲鄭家屯、寶善藥房　▲牛莊、中西大藥房、益增遠　▲錦州、仁濟大藥房　▲山海關、泰西大藥房　▲寧古塔、及各處大藥房洋貨店均有出售

每一瓶四十粒英洋一元五角每六瓶八元遠近郵費一概在內

上海博物院路十七號　中國總批發處　新順發洋行

英國倫敦　美國紐約　首穀藥局謹啓

韋廉士大醫生紅色補丸如何療治婦女

浙江蘭溪西鄉盧山學校教員包啓新君夫人玉照

韋廉士大醫生紅色補丸在天下各處療治婦科各症已歷二十五年之久及至今日已曾使數千美婦女精力復原身能康樂其有功於婦女誠非淺鮮凡處女血薄瘦弱無力生產過多或月事愆期頭痛腰疼或中年婦女經期初斷之時皆可服用醫士皆云舍韋廉士紅色補丸之外並無他藥能駕乎其上請觀浙江蘭溪西鄉盧山學校教員包啓新君之謝函來書云○鄙室素弱多病面色黃白飲食欠進延醫罔效　於一千九百十三年十一月間余購得韋廉士大醫生紅色補丸兩瓶與余妻服用不料數日後精神漸長飲食加增續服三瓶身體强健逾於疇昔茲特奉呈余妻小照乞將証書刋登報章以告同病　韋廉士大醫生紅色補丸乃天下馳名之補藥其使身體復原此筋健骨補虛培元之功無論男女老幼均是相同專治由血薄氣衰腦筋衰殘所致之各疾尤著靈效即如瘋濕骨痛　臀尻酸楚　血氣衰薄　諸虛百損　少年斲傷　胃不消化　皮膚各症　胸肺萎弱等症是也韋廉士大醫生紅色補丸凡華售西藥者均有出售或直向上海四川路九十六號韋廉士醫生藥局函購每一瓶英洋一元五角每六瓶英洋八元無論遠近郵費在內

韋廉士紅色清導丸　PINKETTES

年近七旬服用韋廉士紅色清導丸得獲爽健

大便閉結之往往老年人多患之　河南息縣公欵局長樂幹臣君來書云余患大便塞結服用韋廉士紅色清導丸旋即通順有序余年近七旬頗覺爽快如少年時誠妙藥也　因紅色清導丸効力平穩凡年老者服之更妙專治　大便塞結　肝火上升　頭痛頭暈　肝熱面起紅瘰口氣穢濁等症如尊處無從購買　請寄郵票大洋六角至上海四川路九十六號韋廉士醫生藥局原班寄奉一瓶

東三省經理處　源來盛

奉天老萬德堂中外馳名

本堂開設大南門裡藥業醫學研立案支號北京總廳醫官考方驗藥批准立案民政部註冊

▲**世傳參茸百效丸**　此丸嵩治先天不足身體衰弱後天虧損腰腿疼痛淫慾過度夢遺滑精陽痿不舉精冷精滑不能種子等症每盒一元兩角大盒五元

▲**秘製止嗽一點丹**　此丹嵩治肺經虛弱勞傷咳嗽肺癰痰喘咳痰帶血等症每付六角每封五元

▲**崇門參茸虎骨酒**　此酒嵩治筋骨麻木腰腿疼痛半身不遂口眼歪斜腹內寒積疼痛不止等症每瓶四角每大瓶二元五角外城大瓶三元小瓶伍角

▲**神效婦科補血丹**　此丹嵩治婦女諸般虛症勞傷咳嗽午後發燒兩脇膨脹經水不調赤白帶下崩漏不止腰腿疼痛子宮虛冷經閉不通等症如服此丹病愈後亦有奇益調血通經種子之靈藥也每盒壹圓貳角大盒五圓

▲**平胃安痛化積丸**　此丸嵩治男婦胃腕不舒氣滯疼痛五積六聚遇寒即犯逆氣即發如服此丸善能理氣緩寒開瘀化積其痛立止每付伍角每封四圓

▲**癧疥兩種龍金水**　此水專治各名嵩治諸般癧疥症無論輕重一擦斷根永不再犯每瓶五角

▲**頂上虎骨熊油膏**　此膏嵩貼筋骨麻木腰腿疼痛腹內寒積小腸疝氣等症每貼三角每大貼五角

▲**秘製五寶淨毒丹**　此丹嵩治五淋白濁楊梅下疳魚口便毒等症每合六角

以上諸藥言無二價

各省寶藥處

卜魁慶泰福　哈爾濱義昌信　雙州永發祥　輝南縣天寶東　吉林振興隆　盤石縣福隆魁　朝陽鎮東慶長　金州復興長卜　西安縣永興長　西豐縣永豐厚　東平縣三文達　新民縣協玉號　長春縣德隆和　柳河縣義興成　三□子六合號　通鎮臺復盛昌　支號北京前門外糧米行大街

海倫府祥發東　綏化府義源東　海龍府□合興　呼蘭府同昌永　洮南府福順興　通化縣德盛□　法庫門忠興號　魁扎陽□鴻齋　普蘭店天益成　鎮安縣世德興　廣寧縣世興德　牛拉門德興永　錦州府景隆茂　懷仁縣興德□　新城府世昌恆　劉二堡復興隆

大連協茂盛　昌圖府興發合　開原縣□聚昌　奉化縣□□齋　鐵嶺天□亭　遼陽福春□　牛莊大盛慶　蓋州謙利成　營口廣順棧　三姓信合成　莊河德隆棧　大孤山長盛德　安東縣東益增　鳳凰城益增源　本溪縣東昌和　金陵牌匾便是

山口運輸公司

啟者本公司鐵路省神戶設立有歷經年　嵩代客轉運貨物均各糧石繼後北滿令公司振興敝公司特於大連開設門面以及本站有支店祇因牛家屯站糧頗街內於遙遠以辦事往返不諸君致便是此今在營口老爺閣街重新設立門面至於各城運送貨物上下均託妥遠皆可易辦如蒙賜顧請爲面議

大連市監部通

支店出張所設在地　長春、公主嶺、四平街、開原、鐵嶺、奉天、遼陽、牛家屯、西營口、旅順、

左開各支店設在專用鐵路校條　長春　公主嶺　四平街　開原

健胃　# 太田胃散　壯腸

本堂虔製胃散寔係家傳秘方屢試屢驗奏效如神苟重衛生諸君常用此藥可也須於飯後服下必能尅化食物壯胃補體

本藥專治脾胃虛弱食飲停滯吐酸嘈雜胸膈或少食油膩生冷宿食不化攻衝作痛口吐清水嗳氣連聲不止或口臭胃弱夜臥不安口角流涎臟胃諸痛兼能解酒毒併治船暈嘔吐水土不服等症極有効驗不拘男婦老少俱用此藥一服一匙放在舌上溫水送下重則二服每服凡十五歲以上減半十歲以下再減半或用滾泡水送服每日須四五次送服無不奏効眞養胃衛生之至寶也

每鑵價銀

極大	廿一天量	日洋五角
大	十三天量	日洋參角
中	七天量	日洋兩角
小	三天量	日洋壹角

經理批發

大連浪速町三丁目

日本賣藥會社支店

CLUB

德不孤必有隣

如今双美人洗臉粉卓美於洋胰子之名聲
如響應聲君子夫人之間博大信孚

是**双美人洗臉粉**之德也　其德——品質優良靈効顯著
——之速天涯地角到處得大的賞顧非常

覆而無外者

双美人洗臉粉

總經理 安東縣 福增洋行

請看!!!患胃病者

請看!!!欲壯身者

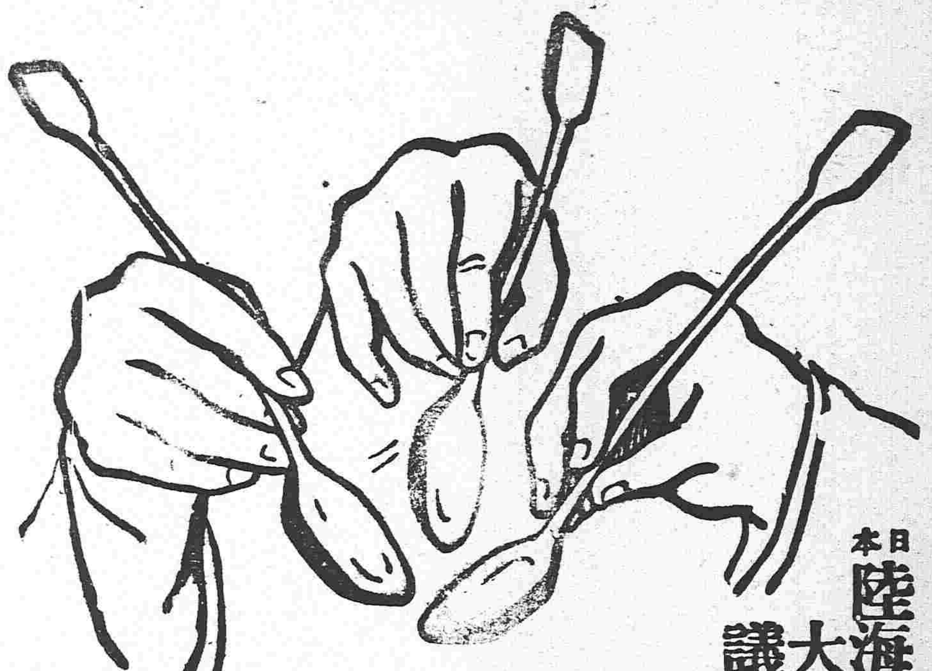

日本陸海軍五大醫合議製劑

胃病與康健與事業之關係

胃者身體中中樞之機關也。胃病則全身衰之要關者天下事業恐亦隨之衰敗。身體康健與否全視胃部强弱。胃部健壯則身體自然健康始得經營事業可知胃之强弱係與人生禍福之分。諸君留心保護胃部最為要緊

有此等病兆者

速服**胃活**而可拔其病根也

胃弱。消飲。食欲減少。胃痙。胃痛。脹眼。胃炎。食傷。呑酸嘈雜。大便秘結。惡心嘔吐。胸痞。各胃病服之莫不立見奇効

無胃病者

常服**胃活**、能保胃健、增進飲食、血肉發達、身體强壯矣

定價
大罐大洋一元
中罐大洋五角
小罐大洋二角五分
試用大洋一角

本舖 東京 大阪 山田安民藥房

M牌 紅綠 橡皮球

大阪唐物町四丁目飯田商店

治咳嗽之改良劑

本劑備練選最上之清痰鎮嗽藥配製而成者雖氣嗓有何等之重症請試服一週定可消盡痰唾鎮淨咳嗽立除胸隔之苦即奏安眠之效

呼吸器散 呼吸器丸

罹下列之症者最奏奇效
苦於喘氣胸隔疼痛者
時時咳嗽不得安眠者
咳嗽吐痰痰內帶血者
喉音低啞不能作聲者
咽喉腫痛疼不堪者
氣痰唾頻吐不稍間斷者

一角兩角四角五分

大阪東京本舖 丹平商會藥房
全國到處販賣

●請看裂位

仁丹於化食消毒其效力最偉兼除疲倦旺心舒氣預防邪症

効驗如是
無論四季各人
須備以應急患爲要

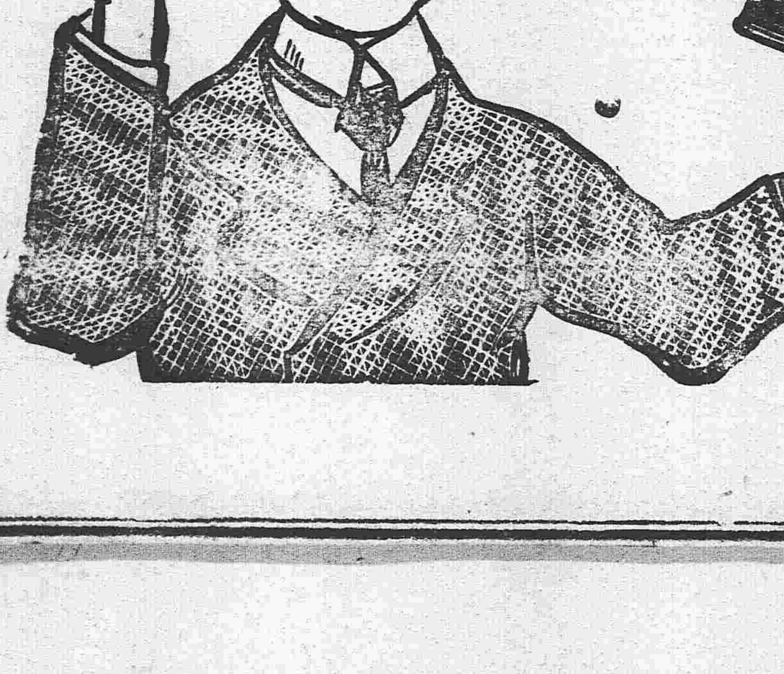

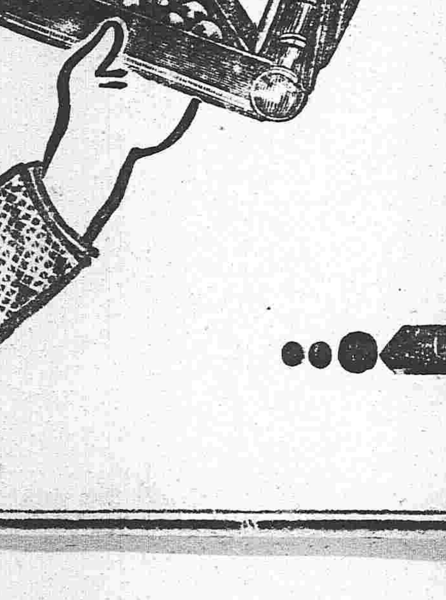

裝鏡藥盒照眞之圖

治 崇

傷寒中暑
食積不消
腹疼胃大
頭痛目眩
猝倒昏迷
精神鬱結
酒醉船暈
虫蝕牙痛

●價目	
試服包	日金五錢
小包全	拾錢
中包全	廿五錢 添呈洋銀藥盒
大包全	五拾錢 添呈裝鏡藥盒

大學眼藥

各埠大葯房及洋貨舖均有代售

工程諸房材料、鐵銅材料
電話 中三二四

貨眞價實 玉移看看
電話 中二一四

印刷所 上海法租界 華商印書館
總發行所 泰東日報社

東三省新聞

▲奉天▼

●覆選各議員之有希望者

覆選立法院議員於本日實行選舉所晉定者計十四人其中所知者爲洮昌道尹王耕木（蜀籍）屯墾局副局長談鐵隍（燕籍）公立法政專門學校校長關果忱（義縣）卸任參政袁潔珊（遼陽）教育所長陳仙洲（鐵嶺）商務會長孫鼎臣（瀋陽）前清熱河道王恩普（撫順）商會總理姜日德（安東）前城守尉傅英麟（蓋平）公立工業專門學校校長孫鍾舞（襄平）分吉道尹王維宙（瀋陽）餘三人未詳內中尙有袁君等兩員辭不就選彼運動得票者耗去大多數金錢未免太不値得矣（上）

●重申戒嚴令

鎭安上將軍段香岩氏以省垣人煙輻輳戶口駢闐丁玆亂黨四處蜂起脫有不虞則地方即不免土崩瓦解縱有多數軍隊噬臍何及日內雖已宣布戒嚴仍恐積久懈生致有疏虞當復申前令行知駐省陸軍廿七師各旅團部警務處一體加意戒嚴毋稍懈弛云（上）

●請設東三省大學核准

段兼按使香岩氏擬在奉垣創立東三省大學校特設法理文醫農工六大專科藉以教育三省人材前曾擬定一切辦法並規定常年經費爲十二萬元據情詳請中央政府鑒核昨據學界人云現在公署已奉到教育部文復照准大約明年春間即可着手開辦云（平）

●將軍署會議防務加嚴

上將軍段香岩氏對於匪黨迭次防範恐有疏忽故於日昨又召集參謀長宋玉峰二十七師張雨亭師長五十三四湯鈺喦旅長暨警察廳長憲兵營王劍秋營長等在行署會議城關防務加嚴辦法並飭令各關警署添加警兵晝夜在各旅館客店伙房嚴查數次憲兵營添派憲兵數十名分布各關街巷查訪以防黨匪而保公安云

●擴充蒙邊郵務

交通部以東三省中日雜居將屆實施而蒙古邊塞各地舊設郵局爲數無多若不先事擴充支局難免郵務權不爲外人所攫奪故闢日昨特派專員某來東擬赴內蒙各處實地調查以便在相當地方添設一二三等郵局而保郵務權云（平）（十）

●楊廠長嚴加防守

軍械廠長楊凌閣以該廠僻處萬泉河畔地勢空曠倘有疏虞貽害不淺加以衛護隊之訓練成熟者均經彰武張上將軍調去所易新手均非勤加練習不足以資保守故晝則督令隊長實地演練夜則分加崗隊四圍護衛六鐘以後即禁止行人來往其範圍內即住居該地者亦咸受制限不准越雷池一步防範如斯森嚴或者可以有備無患矣（上）

●覆選票價驟增

本省爲國民會議覆選之期在公署樓下投票某某政客極力收買票紙最近之價格每票爲八十元過至昨晚十鐘尙有未定價格者有正在雙方交易者聞價已增至二百元上下嗚呼中國之選舉金錢之魔力大矣（仲）

●段兼按通令賡續儲金

段香岩按使查各屬愛國國民前茲繳納儲金原擬爲振興一切實業之要需不能挪移他用今仍堅持前說牢不可破詎聞有破壞奸人散佈流言謂以此項金額行將提充籌備大典費用及其餘軍政需耗殊屬擾亂人心且令熱誠救國之士一聞此言遂形觖望紛紛取回若不通令禁止於儲金前途豈不功敗垂成故一体分行各屬剴切勸導仍然照儲未儲者賡續進行等因噫此令果有効乎竊願拭目俟之焉（上）

●行令覆訊

段香岩軍使查閱高等廳十一月分冊報遼陽地方審訊辦殺人成傷韓世魁之刑事犯擬定有期徒刑三月等情當以該犯在張前按貞午氏任內曾准蘇省齊巡按濡緝人犯茲既據該廳拿獲科刑即轉飭提審按法懲辦毋稍輕縱行令沈季讓廳長迅令遼廳法辦以昭炯戒而免枉縱云（元）

●遼中縣知事撤委

遼中縣知事陳紫瀾經榮叔章道尹電稟其被所屬人民呈控種種劣跡並縱警擾民情弊躬查屬實經段香岩兼按批令撤任赶緊委人代理實行嚴懲復據該道尹稟覆照辦權委該署調查員思貫一暫行代攝並請遴員迅速接替以重地方云（上）

●催解秋季罰欵

各級審判廳及各縣司法罰欵並伏紙等費向係按季報解於高等廳查本年秋季各該廳縣應解罰金訟費等項逾期解送者固屬不少而遲延未解者甚多昨聞高等廳通令各廳縣飭將秋季應解之罰欵速即呈解毋再延岩致干未便云（平）

●派員調查命案

上將軍段香岩氏據二十七師張雨亭師長呈稱所部偵探長兼騎兵連長寶翰忱日前在本溪縣拿獲胡匪一名諸多不實係屬嫌疑因私刑誤傷殞命等情曾誌昨報玆聞上將軍據情將寶某撤差寄押模範監獄並於日昨派將軍署軍法課課長單春淵及二十七師騎兵第三營張營長前往本溪詳查覆奪以便按照軍法定罪云（十）

●整飭稅關章程

財政總長因海關稅務收稅擬定整頓辦法數條日昨頒行到奉請段兼按使轉飭各海關監督遵照其辦法如下（一）從嚴訪查偸漏（二）額外溢收名目全數化私爲公（三）將奢侈物品一律實行加稅（四）力行剔除弊端（五）報關手續應改定簡單辦法聞已分行各海關監督一律遵照辦理矣（平）

●登記展期

登記一項關於人民財產之所有權極大又與訴訟上關係甚重自七月一日開辦以來迄今數月在此免費期內請願登記者未見興旺蓋因人民智識不開恐與將來納稅有害昨據法界人云瀋陽地方廳單廳長爲提倡登記起見擬將免費期間再行展限三個月一面切實通告勸諭云（平）

●災黎困苦

今夏雨水連綿各縣被災者十居七八最重者爲新民遼中遼陽牛莊錦縣等處經段上將軍一再撥款救濟不過暫過目前値此天氣嚴寒北風凜冽若不設法救濟災民無衣無食於生命大有妨碍玆聞遼中縣士紳聯絡多人擬來省在按署稟求撥給衣食以濟災黎云（十）

●殃及池魚

遼中縣知事陳紫瀾舞弊被控經遼瀋道尹榮叔章親往撤查已誌本報茲聞該知事此案之發覺多係行政科員段某之所爲且段某先後吞沒賑欵二千餘元潛逃來省寓在王姓家中該知事又將賑捐二千元吞沒與該科員通同舞弊現恐將段某查獲以之對質故日前遣警察長陶某來省與段某送信令其速逃他縣以避禍鋒段某遂逃往安東租界內藏匿乃弟在安東河防營充差該科員等令其往遼緊取遺行李等物不料乃弟一進署中即被他人指爲段科員之弟當即押留云（亥）

▲遼陽▼

●醫官被誣

慶陞堂監獄醫官張鴻彩典橋戶耿德賢本屬至戚當發起該橋時由伊介紹現聞耿某與伊弟耿二痞因拖欠被逮懸空控張鴻彩有侵吞橋欵小洋四百元以爲牽動之舉不知此項鉅欵自有開銷張某無從假手若耿某者可謂自誣々人矣

●陳局長能名昭著

本埠稅捐局局長陳東山氏政治經驗頗屬淵邃自客歲蒞茸上市後迄今年餘徵收特別捐款較前局長增加二萬有零現任財政廳張廳長查其成績殊堪嘉許故奉屬各處稅捐局長大半更替惟陳氏雖任期已滿而賡續留任以彰優異而勸勸能云

●尅扣囚糧

本邑模範分監自建築成立後典獄官對於獄犯囚糧不加檢點煩言盈耳聞其做飯取水不計汚濁高粮米不加盥漱每日囚徒所食者不過米湯而已嗚呼時當嚴冬獄犯等受法律之束縛豈有餓死之罪乎望有責者亟宜查察以維人道也可

▲大連▼

●黨人消息彙誌

▲密謀北伐 寄跡東京之黨首譚人鳳劉大同劉匡梁任先班林書劉鋕等數人近在南洋募集義捐二十萬急赴上海組織北伐軍先會合各軍攻取金陵再行直搗京津不日南北將有一番大混亂噫籌安會等於籌亂會吾言果中矣惟未知野心帝制者將何如

▲黨人東渡 本埠寄跡之黨人寧夢岩日前接到東京急電渠即匆々登船東渡不知有何計畫

▲討袁回國 頃聞確實消息黃興在美洲近日急赴東京與孫中山計議大舉並籌有鉅欵電召李烈鈞柏烈武諸人一同回國共謀大舉

▲情見乎詞 寄跡本埠之黨人張樂民大駡贊成帝制之無心肝終日鬱鬱如醉如狂但日下尙無表示亦無何項舉動

▲鳳城▼

●統領處置軍士之得當

日前優人馬慶斌等携班來鳳凰明警所在鳴茶園開演已誌本報茲聞馬統領爲保全營業起見恐有無知軍人入內滋擾故於月之六日飭知馬步砲各哨兵弁准其入園觀劇至票資一項無論多寡均由統領付給但過此以往不准有私出觀劇及抗不購票滋生事端情事倘敢故違定必查明究辦云

●軍規嚴肅

右路巡防馬步各營均各駐紮外埠唯步七營及馬隊一哨炮隊軍人留駐本城尙未開出茲聞該營軍規嚴肅異常並飭知各哨逐日操練不論寒暑毫無間斷週年商民等受其保護得以安謐是以白叟黃童無不歌功頌德云

▲黑山▼

●巨盜伏法

本月一日小三家子鎭警察分所巡官林德榮緝獲巨盜老二哥幫內之黨羽劉鳳山潘巨魁二名快槍二桿一併送縣經曹知事嚴訊均各供認與老二哥同夥搶掠不諱即時電稟省憲至本月七日遵照回電將盜犯劉鳳山潘巨魁二名一併伏法而保地方之公安云

▲開原▼

●開辦信託會社之先聲

本邑爲南滿路綫之孔道中日雜居商務繁盛惟取引所信託會社之機關尙未設立殊不足以促商務之進行頃聞當局已有意設立該社其社長一席擬公舉公議會總理王執中氏充任專務取締役爲前滿鐵社員木村總介氏取締役兼支配人爲前大連信託會社社員菅原省三氏聞王執中君曾爲本地禮發合糧棧之管理員且爲本社創立之委員細心擘畫不憚勤勞故中日兩方面商界人士咸欲推王君充社長之任菅原氏于大連信託會社中從事數載殊有經驗日亦曾盡力于該社故二君於此殊可謂人地相宜目下各商界人士無不翹首而期該社之早日成立云

●商業盛觀

孫家臺驛近年來貿易之暢旺大有一日千里之勢中日大商相繼開設境內四屯鄉民賣糧購貨均以該站爲便利如撫鹿等處之糧車連絡不絕逐日該埠所到糧車不下五六百輛委因今歲往來大車較諸往年稀少如候河凍則車必多於是肆內大小商號甚屬忙碌云

●司法黑暗

縣署執法科辦理刑民訟案凡充書記者皆得上下其手舞弄弊端罔上行私致使含冤者終難得白逢迎者能脫法網實所謂淸官難逃滑吏手也爲知事者盍亦查察及之

▲昌圖▼

●定期會操

保衛團自正式成立以來經張協理國香幾番籌劃編組完善規模具在成績昭然日前縣知事程君譜笙飭知保衛團辦公處定于陽歷十二月十號至十二號三日假紅頂山陸軍操場調集各團會操以觀成績奉天巡按使屆時派公署顧問官蕭曹二君前來檢閱茲聞此次會操計馬步團丁壹千餘名演習火操打靶等事屆時定必另有一番盛況焉

▲西豐▼

●軍官勇敢

後路巡防遊擊隊軍官團畢業生牛青山君久歷行伍勇敢素著軍官團畢業程度資格尤爲高尙聞將榮任朝陽諒必能爲一方保障焉

●郵差不法

西豐鄉局郵差張萬庫不守章程在中途無人之境將郵件遍看內有四平街商戶萬順號由奉郵寄未經使用之帖票紙數百張竟敢竊去十數元在猴石鎭勾通慣造僞票之人某甲刻印萬順號之圖章居然銷用不意被郵局局長趙君惟一查覺立即將張萬庫送警嚴押並由郵差家內搜出假票紙數張遣差長胡鍾錡馳赴萬順號查點所失票數若干密令速捕私刻圖章人犯云

▲長春▼

●詳請協緝私鹽

本埠吉黑榷運總局因時屆冬令車馬暢行正緝私預防堵塞梭巡查拿之時局內緝私隊兵力單乃具呈詳請左將軍暨巡按使通飭各縣知事暨陸軍警察一体協助辦理云

●知事進省

本縣彭知事前時曾任琿春縣知事辦理要政成績昭著月之三日奉到嘉禾章即於次日親往省垣謁見省長面伸謝悃云

●考驗醫士

醫學研究所雖時加整頓然猶不免庸醫殺人之事現在薛所長與彭知事商酌由所內派出委員孫英三等親往四屯調查一切並將屯間醫士加意考驗以資研究進步云

●籌議各縣積穀

吉長道郭道尹因本年夏秋之交雨水連綿被災各縣明春勢必民食艱難是以籌議積穀辦法以資備荒業已詳請巡按使核准通行矣

▲吉林▼

●期現兩銀行近況

省垣各錢商自信託開市以後對於中外各項銀幣價値均有高抬思想故近二日銀市行情逐漸增漲茲將現市期市狀況分錄如下

現市　財神廟銀市每日各商於早八時齊集買賣皆以現貨交易歷有年所本年入冬以來各項行市頗覺平穩惟自信託開市日見加多現市價格亦日見增漲故日前禮拜日五號小洋每元九吊九百五十文羌帖每元七吊九百五十文日昨六號小洋每元九吊壹百三十文羌帖每元七吊九百九十文據錢行現在期市盛行各銀幣現行恐不易跌落云

期市　河南街信托期市開辦僅五六日投機營業者異常踴擠省垣此次信托成立係破天荒是以一部商人拖錢法將毛之錢故日前星期日五號所買期市小洋每元九吊二百卅文羌帖每元八吊零八十文六號所買期市小洋每元九吊二百五十文羌帖每元八吊二百八十文且買賣期市羌帖成盤者每日皆在八十萬以上買賣期市小洋成市者每日在十餘萬以上

●各埠銀行及

▲遼　源▼

●擬設電話

日前有電學家楊正卿者自大連來寓在遼東旅館意欲招集商股組織一電話公司已至鎮守使署面謁并與各要人商議壹切辦法所擬條件頗邀各要人之贊成現正招集股本大約可望成立云

▲雙　城▼

●燒鍋停燒

雙城衆燒商以近來紅糧燒柴均極昂貴而白酒銷路停滯異常加以煙酒公賣處行將成立深恐日久賠累不堪早已有意停燒另謀他業因商務會爲維持國稅起見屢爲勸導是以敷衍至今忽於月之二號各燒商竟實行停辦復經商務會從中調停毫無效果茲聞縣知事親至商會邀集衆燒商籌議維持之辦法云

▲哈爾濱▼

●董事會議加酒捐

租界俄董事會以哈埠每年所銷之酤酒爲數頗鉅然實係銷耗品不妨加以重捐　籌欵之計現已由各議員會議將甜酒酌量加捐以補助戰時各項善舉各議員均表同意並議定收捐辦法不日即請中東鐵路總辦批示遵行云

●農產銀行會議誌

濱江農產銀行十一月二十七日假華界商會開全體會議當經決定者(一)該銀行之宗旨專接濟關係農產之事業(二)營業之事准存儲糧石(三)仿照俄借欵公司之章程辦理凡出放借貸有股本壹圓者准息借三元(四)無論支出收入概以大洋爲本位以免虧損自午後壹鐘開議及諸事解決已九鐘矣

奉　天

●運動未就

大西門裡晉陞棧住有遼陽初選當選人趙乃晉字詠塵者熱心立法院議員自謂與北京當選補經熙係屬同宗若果議員得選將來巡按使不難因此階級懸人說項立致故託戚友由遼而瀋大施金錢運動選舉聞人均以趙某老而無能陰違陽奉以致無一舉之者趙則自顧不成復又改稱曰這箇黨人世界果得按使亂黨何避非徒無益而又害之不遂更好以自解嘲云(元)

●盜墓被逮

距城南六十里老滕峪富戶佟伯冬之墓建築堅固傳聞其墓內有銀子若干被鄰村杏樹底下胡某之兄弟二人聞知該二人素以挖掘故墓爲業迄今二十餘年未曾犯案不料昨晚盜掘佟姓故墓被佟姓家中知覺卽往拿捕擒獲一名其一名逃交警區供出曾放火焚燒某某等四家亦係彼等所爲擬卽解省懲辦但聞該匪與二十七師相識已擬懇求釋放未知確否(亥)

●悔婚未遂

小南關下頭住戶黃姓夫婦兩人既無恒產又無恒業惟生有一女年已廿餘貌雖中姿而風流妖冶過於尋常於早年憑媒許與城南某村姚姓子爲妻近年來該夫婦覓賴其女爲生活頗有悔婚之意故今秋八月間姚姓擬擇日迎娶該夫婦百般狡展以致興訟法廳聞日昨經法廳判結不准離異該夫婦遂大失所望云(平)

●代人受過

小北關某客棧寓有鐵嶺人秦某者素有烟癖迄未戒除昨懇求櫃夥楊某代爲購買鴉片擬赴他處私吸楊某以情面難卻遂往西站代購得烟膏一錢藏於懷內行至小西門外下馬車時不意被站崗巡警看出破綻向前詰問楊某心驚膽怯言語支吾當由懷中搜出烟膏立卽帶案轉送警廳懲辦云(平)

●逆子宜懲

大西關熱鬧街後胡同住戶林祥之子林海山素稱無賴不受敎育罔知倫理時與其母口角稍不遂意輒行野蠻日昨不知何故又與其母口角始而蠻罵繼而毆打其母不堪困苦自怨自艾竟吞食紅礬以圖自盡幸經醫藥能救未致殞命似此逆子地方官者若不嚴加懲治將何以整風紀而重倫理焉耶(平)

●瘋漢剖腹

小南關搭花園東胡同住有劉恒慶者山左人向以經營小販爲活不知因何忽患瘋症醫藥罔効每日指天罵地任意吵鬧日昨竟將衣服解開手持剃頭刀將自己腹部割破血流不止經其家人抬送某醫院調治能否保全性命尚不可知(平)

●妓女逃所

九門外四等妓館紅喜堂妓女喜鳳江蘇人年二八貌平平近來結識客人與某係北關某雜貨舖櫃夥兩情相洽遂訂有白首之盟無奈因鄉債拮据不能代爲贖身乃於昨早偽稱沐浴未帶夥友乘間竊人力車奔入濟良所以便遂其私願云(士)

●凌虐藝徒

大南關大街玉記剃頭舖執事劉某天性狂妄不近人情該舖學徒小二屢遭毒打哀痛乞救之聲達於戶外則暴戾恣睢之情已可想見昨晚八鐘餘又不知因何手持木棒擊其藝徒幸經鄰右某小舖櫃夥勸解始行作罷(士)

●糧車被劫

城西南某屯農民方某日昨駕車來城賣糧歸時行至洋橋迤南突由下坎跑出胡匪三人各持短銃利刃攔住去路刧去現洋十元鈔票四十餘元携贓而遁方某當即報由該管警所尾追該匪已揚飛冥冥矣(士)

●統領科刑

大西關魁元棧迤北之秦大炕日夕群雌粥粥密樹淫幟二年於茲近因某稽查向之索費三元統領秦娟一時無出加以恃有某顯者與王姑娘相結識而陸軍王某又包庇朱婦遂卽告以弗給因之某稽查報知警署將秦統領及王女朱婦一併拏至警廳分別判決罰工已送交女監執行矣(元)

●波及姜女

大西關義集長後胡同內寓有姜姓女年方及笄無親父母隨其姨母在該巷秘密賣淫因結識陸軍某營賣偵探長現在張雨亭師長以該營長有詐欺取財情事除撤押營部外一面派人查傳姜女以資根究因之該女先期聞警逃避未悉能傳獲否

▲遼　陽▼

●夫妻反目

本城西北隅王榮園住戶鏡子匠李彬之妻馬氏與車站某畫工有染意欲離婚可與情人偕老當被李某查知起訴到廳控及其妻嫌老愛少行將乘隙逃逸等情按李彬既知年老胡納少婦別一頂綠頭巾戴之已久又何必向法庭曉曉也(上)

●大鬧平康

二十八師軍人某某二人籍隸遼中昨赴平康頭等彩雲班住局並携同友人打牌該班極力奉迎惟恐不周不圖次晨軍威大作藉勢搗毀經宜稽查經過排解仍復醬罵不休不得已報警訊辦想該軍人請假外出理應如何自愛胡竟不自顧其名譽耶

●冬瘟盛行

寒燠不時人最易受疾病然未有如我城之甚者本月初旬晚六鐘天降大霧耐者均爲之掩鼻自是以後遂發生一種冬瘟症稍失調治不可救業查此病之起勞力者占其多數據醫家云因遺霧氣又兼寒熱不勻是以致者

▲營　口▼

●欺淩商販

本埠漁業會售場委員韓某對於漁業銷售日見擴充商民並無怨言惟一般場役大頭小頭病商害民街市嘖有煩言昨有魚販稽修以目不識丁之故未經掛賬場員罰金十元外場役又索洋面三袋並有地痞隋某等從中關說又在東昇園飭席六桌未知該委員亦知之否

▲大　連▼

●大豆輸出歐洲之額數

本年由本埠輸出歐洲英屬之大豆額由正月起算迄至今日共計總額一萬八千二百六十二噸豆油三萬五千二百九十五噸較比去年減少甚多或亦受歐洲戰爭延長之影響歟

▲鳳　城▼

●郵政得人

鳳城二等郵政局長潘子厚君精明幹練辦事認眞任差二年郵政大爲整頓凡接到函件必親自檢點如有郵寄財物者尤詳加審愼毫不延宕茲聞友人云潘子厚君辦理郵務大有經驗而又品行端方學問淵博誠爲郵務中不可多得之人才云

▲派兵防範南匯饑民滋事(上海)

滬海道屬之南匯縣地處海濱民俗強悍本年因兩遭風災復被霪雨侵害禾稻棉花收穫無幾貧苦之家以米珠薪桂不能舉火甚至有閉戶自盡者前此雖經官紳籌議給賑而爲數無多終難普及一般饑民日來大有蠢蠢欲動之勢該縣紳商恐其鋌而走險釀成事端特報告縣知事馮寄哉轉詳省公署後蒙齊巡按使以該縣鄉民迭次鬧荒毀學藉端滋事當此人心浮動之際難保無匪徒煽惑其間希圖聚衆擾害地方不可不預爲防範爰據情咨請馮上將軍轉飭駐蘇陸軍第二師師長朱中甫迅派軍隊開赴該縣鎮壓朱師長奉飭後即令所部第四旅旅長蔡晨三親率第八團步兵兩連前往察勘情形相機辦理聞蔡旅長已於前日抵滬旋即渡浦赴南匯與馮知事晤商駐紮地點及勸導人民不得滋事辦法云

▲粵米市之印花潮暗(廣東)

粵省實行印花新稅業由財政廳長咨行省城警察廳長嚴厲執行惟柴米兩項政府前已核准如在十元以下者准其免貼印花區因二區警兵因小馬站成興米店沽米五元三毫單據漏貼印花帶區後判罰銀六元現省城米行恐罹重罰並因省佛河南石灣瀾石五埠酒餅厘費由行外人抽收諸多騷擾特於月之十六日發出傳單云啓者定期舊歷十月初十早九打鐘敬請列位行友到廣埠天后廟公所酌議要事幸勿吝玉民國乙卯年十月初八日省城河南白米行民本堂公啓米行中人是日到會者甚衆議決要求政府將十元以下免貼印花之事實行並將五埠酒餅費歸回本行承辦倘不能邀准則暫行停業以便籌商最後辦法　龍使前據探報省佛各米埠因免十元以下印花一事倡議暫行罷業爲最後解決之謀實於地方秩序有礙昨特電飭警廳愼選熟悉商情之員會同該地警區迅赴廣埠公所召集行商安爲理處並函請商務總會設法調停無論如何均需婉勸各商勉全大局毋釀罷市致碍民食云云

▲亞細亞報館炸彈案之小結束(上海)

山東路亞細亞日報館被人拋擲炸彈一案業經捕房將當時受傷最重之湖南人楊玉橋(卽楊炳南又名炳林)連同由鎮守使署拘獲之喬桂福(卽談桂福)並案証朱阿喜以及法捕房拘獲與此案有關之蕭美臣一併解經公共公堂研訊論令押候再核各情已迭詳本報昨日午後由俞襄讞會同英領卓君升座刑庭復訊先由喬桂福上堂証明楊玉橋原名桂庭去年在蘇州認識此次拋擲炸彈因反對帝制起見先在法界陸餘里蕭美臣家議定由楊担任當時尚有李姓之人同往事後因未見楊故至蕭處詢問蕭云楊已炸傷身死云云又據見証朱阿喜供稱與楊向來相識因楊被炸受傷後由法捕房華捕陳正海來喚我至醫院內担保我因未知何事故未往保云云詰之楊玉橋炳南二名字並無桂庭之名談桂福係去年在蘇州爲賭博挾嫌故此被誣且當時被炸昏倒實不知究如何炸起云云供畢復經捕房代表牛門律師盤詰良久並經政府代表穆安素律師譯稱被告雖不供認然已經談桂福等到堂証明應請照章引渡中國官核供確商之下以證供確實判楊玉橋押候錄供備文詳解護軍使署按法懲治談桂福朱阿喜一併函送備質蕭美臣仍交法捕房帶回核辦

●偵探果不可靠乎

近聞本埠由中央及北地派來偵探多人偵探黨人消息惟其中傾向革黨者甚多連絡陰謀企圖舉事至其有何計畫外人無從探知能否眞有其事姑誌之以覘厥後

▲安　東▼

●寘控當商

本埠當商與官銀號附設之公濟當違章辦理外其餘質當不但期限不一利息亦各不同一般居民久已嘖有煩言前經聯名稟請警廳出示照章劃一當質各號概未遵辦日前又經聯稟巡按使究辦聞已事批仰候飭行該縣查覆究竟如何俟再訪誌

●履冰出險

本埠每逢小雪前後無不堅冰封固今冬天氣溫暖迄未封江昨雖風寒殊甚中江臺附近結冰如鏡隔江遙望宛如水晶世界東岸彼岸有韓人三名各携短杖履冰而渡行近西頭最後一人忽遭塌陷遂罹滅頂之禍前二人回頭一望遂臥冰面上滾至江濱惟因言語不通未能詳詢

●狹路相逢

鄭四區湯池子居戶王吉才之子王顯忠昨因賣蘭之糾葛與其鄰居董清基在審判廳涉訟當經審訊兩造各取店保聽候傳究昨晚六鐘董在租界遇王及劉某於途王與劉出其不意突出利刃刺董中脇深透腔內董受創欲赴地方廳喊控行至廣濟橋附警見有異狀問之董據以實告且云兇手寓居丁家館語未竟因傷倒地當送安東醫院療治旋即斃命兇手王顯忠等正欲逃遠當被第二警署張署長帶警拿獲云

▲黑　山▼

●索債斃命

黑山西鄉六十里四臺子屯賭棍孫玉山日前與姜上發因索取賭債致起口角隨用刀扎傷姜上發不省人事移時斃命當報知該管警區經區官張煥廷帶警將兇犯孫玉山捉獲於六日呈送縣署嚴押訊辦云

▲鐵　嶺▼

●當鋪失竊

邑東當舖屯公集號陰歷十月廿七日夜間被小偷由窗櫺入竊去錢匣一個內貯銀洋九十餘元及經知覺渺若黃鶴嗣經事主再四訪查方悉係同屯李某等所爲當卽將李某等拏獲送交東路分區轉詳事務所究辦云

●查獲私宰

日昨收捐處巡役某甲巡查至西門外金家店門前聞院內有宰猪之聲必係私宰當進院查視甫將宰訖再四詢問並無起有宰殺票證立即將私宰李某帶回收捐處未悉如何罰辦云

●拐案了結

日前有山東人張雨之妻蘇氏被其鄉親祝某拐逃某處隱匿不現當在警察事務所呈報茲經蘇耀庭所長派警將其妻蘇氏訪獲當即判令張雨將其妻蘇氏領回知安度日云

▲開　原▼

●禍起妒津

宰殺所總辦陳明宣君素有季常之癖日昨由西路調查猪稅回城繞過其家寄宿於怨花胡同羅大坑羅二妞之處被其室人偵知醋海生波妒恨入骨雖經交誼阻究猶未解其心頭之忿與購鴉片吞服旋被鄰婦知覺極力拯救得未殞命云

●友道淩夷

城東街有住戶杜某者曾與本街趙某合伙經商今雖各營各業而故舊之情至今未泯因之內外不避如家人然日昨杜某酒後忽至趙某之家見其妻獨居乃挑之曰今夕何夕在此住局趙歸因羞成怒便與爭嘩被其夫趙某在戶外聞之欲進屋與之口角詎被杜某紐住毒打無算嗣經兩分駐所警目排解彼此未已遂一併送縣法辦云

▲西　豐▼

●鄉農被騙

西豐東路雙橋子住戶傅某家道小康人極忠厚近因收成告竣趕車赴城賣糧共得洋五六十元見之者知其爲村野農夫以故剪綹者追踵其後行至東門外迤南無人之處乘隙遂行其手術將白强誆去遠至回家驗視始知被人騙去云

●無辜受累

郵政局僱員李金波屢欲辭差未蒙許可且深總局飭郵局局長將伊送縣看押謂伊曾與五月間携欵潛逃之毛某合謀舞弊罪宜維均經吳知事到郵局詢悉原委歛得眞情知李金波無甚過失卽時放免云

▲敦　化▼

●銅元加利

官帖加利日見昂貴商民往境外匯錢者多代以銅元以其尚無加利之說也不料本年秋收歉薄鄉民無糧可賣銅元日形減少市面擺床飯館梨窨小本營業感受影響近來銅元亦須加利零用每枚需市錢二百五十文如購買多數一枚約需市錢四百餘文較以官帖比較之尚爲便宜云

▲長　春▼

●宴會敎師

南滿尋常高小學校父兄會高見四戶諸君等因該校校長教習平素敎育操勞無可圖報特於五號假座隔埠益豐旅館設筵宴會除該校校長敎習外生徒父兄共約百餘人以表酬謝之儀而作該校慶祝之紀念云

●認明失竊衣服

紹珠牙院之櫃夥于長新在澡塘沐浴其身上所穿之衞生衣被成文齋執事趙俊一王巨五劉振山等皆見認准係伊室內失竊之物當將于扭送至區轉送總廳當卽供出實情併將日前竊去之衣服十餘件表一只一併承認當令其討保至紹珠牙院該院主當時未肯具保輸不知作何了結

●搶把受累

本埠兌錢商向以買空賣空爲宗旨其營業之發達者固不乏人而因斯賠累傾家蕩產者亦難數計現因俄洋日漸跌落各商竟有一蹶不振之勢

▲哈爾濱▼

●警察之偵探卑劣

本埠警察各區原有偵探二名偵查盜匪煙賭各犯以補警察之不足一般偵探束身自愛勤慎守職者姑不乏人然藉勢招搖敲詐勒財者亦實繁有徒自新任張關君監督莅任後於此項人員不但不能保民反加擾害乃將各區偵探一体裁撤出事務所添加稽查數名以考察長警之勤惰詎無恥之徒仍不知悔過冒充偵探作居下處窩留賊匪希圖漁利日昨二區已革偵探張運實因一區文華居飯館有客人在室中被竊賊偷去貂絨大氅二件客人責令飯店包賠該店無可分辯已允尋覓隨求孫運實代找許羌洋四十元越日孫即代爲找獲得洋四十元後該客人追究竊犯經巡警拏送縣署張知事研訊供認偵探庇護孫某窩贓待傳孫某聞信潛逃張監督大爲震怒令警察偵探容留逃賊殊堪痛恨將已革偵探均傳案拘留加意調查按名究訊以清警政而除積弊云

▲吉　林▼

●貧漢賣妻

省西北樺皮廠徐某以賣豆腐爲生惟家有老幼七八口自七八月間糊口維艱卽將生意歇業出外乞食每日討乞煮粥供養其母已無餘資妻子惟有耐餓而已近因乞討不易遂迭次託人擬將其妻賣錢以養家中老幼云

●擴充皮業

吉林巨紳慶玉生等前在省垣創設皮業公司製造皮靴皮鞋等件頗獲厚利現又擬在哈爾濱長春營口各大商埠創設分公司各定資本二萬元就地招集以六個月爲限哈埠入股者極形踴躍云

批　示

▲巡按使署批示

原具稟人棟禎　查此案前據瀋陽縣詳復安千義等既無隆富氏母子委託賣地證據應暫不准變賣業經公署咨行內務部轉咨飭查在案據稟各節應候部復到日再行核辦着卽知照此批

原具稟人劉寶廷　此案既經鐵嶺縣訊明判決如有不服應卽依限請求控訴上訴何得來轅越瀆不准此批

具稟人湯國楨　稟悉查私出憑帖迭經嚴禁在案據稱大增永等五家倒塡年月擅行出帖是否屬實仰義縣知事查明核辦具報副稟批發此批

原具稟人郭家璧　稟悉查各校敎員照章均由校長任用所請碍難照准文憑發還此批

原具稟詹輔朝　該商如果由奉界赴牛莊至奉天省城銷售既稱已由彰武縣大廟稅捐分卡完納捐稅該直隸綏東縣稅捐巡卡何能越境向爾勒罰該商又何致不能強辯伊飼殊屬可疑惟既稱綏東稅偵修已將該役報由新民警察拘留送縣究辦該縣訊供若何因何將該役釋放仰財政廳轉飭新民縣迅卽查案據實詳覆以憑核奪原稟併發此批

◀營業課目▶

各種印劑良藥品
精特工業用藥品
化學用藥品
最新醫療器械
精精衛生材料
著名丸散膏丹
精精染料品
純良藥用洋酒

MM

藥種 貿易 商 村井延壽堂藥房

本店 奉天城內鐘樓南大街 振替口座大連三四番 日電話長二〇五番 電略(MURA)
支店 天津日本租界壽街 日電話二六八號 電略(TEE) 振替口座一四一五番
支店 長春北門外旭町 振替口座大連三四一番 日電話五一九番 電略(CHIE)
支店 大連伊勢町六十號地 振替口座大連四六〇番 日電話長七六八番 電略(ZAB)

本報招募分館代派處廣告

啓者本報自出版以來歷年數年之久所言論純正事體精神已爲達官各界夙所深知無不欲購閱本報以廣見聞也故今本報擬欲再擴充銷路特將現未設立分館代派處之各地另行招募經理員并代派處籍以便利僻塞之地均得易爲購閱凡有熱心公益願代提倡本報欲任下列之各地分館經理或代派處能先自出就近如實承保者請即通函或親來本館面訂一切可也茲將未設分館代派處各縣開列於左

北京 五常縣 義州 金州 復州 寬甸縣 奉化縣 呼蘭
南古塔 阿什河 興京 輯安縣 臨江縣 盤山縣 柳河縣 彰武縣
康平縣 懷德縣 洮南府 西安縣 安圖縣 撫松縣 鎮東縣 開通縣
靖安縣 長白府 安廣縣 輝南縣

本報營業部啓

公合錢店

本號開設在奉天大南門裏路西 路北 崗爲兌換洋圓銀兩各埠銀行鈔票滙兌北京天津上海等處銀圓銀兩票滙電滙

如有向該處滙兌者請移玉趾該號面議滙費宜必從廉特奉此佈

中國電話一九四號 日本一十八番

南滿鐵路公司奉天市內營業所

奉天 大西關

辦事各項
□發售各站車票
□轉運鐵路貨物
□保管倉庫貨物

日電話六八番
中電話分局六七號

東三醫院遷移廣告

啓者本院自設立以來十載於茲凡來療者▢不審慎用事考察病源一經治療藥受病除而蒙各界之信任得以日漸發達茲緣舊址房宇狹窄不足以饜諸君子▢雅特於日前遷移於舊址之北首道西洋井胡同面東大門內如蒙光顧請移玉趾可也特此聲明以免相左

中日官署認可

紅色

戒煙丹

斷癮靈藥 百病俱除

效能價格

戒除鴉片嗎啡各癮善治男婦老少胃腸疼痛氣虛血損體弱神憊咳嗽氣喘腎弱精遺頭身麻木并婦女月經不調等症其效如神

大包 一元 百二十丸
中包 五角 六十丸
小包 二角 二十丸

外埠購藥先寄藥價郵費由本房自備

奉天十間房大街路南 總發售處 光祐大藥房 電話三百七十一號

分行 各地 大連監部通一丁目 均有代售店

俄商秋林洋行

啓者本行由哈爾濱分設在奉天鼓樓北大街路東歷有年矣所有貨物零售批發並皆定價實價均可意今特由本國運到各種頂上毛氈大哈拉毛泥青口絨斜文布哈機布色印花布合斜子布地毯布及鐘頭食物各色洋酒頂上香濱地圖白蘭地所用物品無一不備新到眞正美人牙粉羅鍋香皂水蜜油洗臉具五金鐵器開墾犁杖裁縫機器木匠應用器具廚房木鐵傢具俱全留聲機千里鏡西式皮靴皮鞋並有頂上小皮底皮靴皮套靴雜色漆油各種紙煙各樣磁器花素茶呼杯盤一概俱全其餘種類繁雜不能備載新中外紳商加備垂青一切貨目無不格外克已恐未遍知特此佈告 芝蘇

中國電話二百九十二號

謝百川先生名醫也由臺灣專門醫學校畢業歷在大連及奉省衛生官醫院充任醫官活人甚夥其於剖割一道尤能立辦症候着手奏功百治無一失者現因醫院減政辭職在本城大南門裡設立百川醫院出而濟世壽相等相知有年爰爲登報以告同胞幸勿交臂失之也

梁壽相 羅志瀛 沈觀堯
章霖 章劍 潘成達 仝啟

登錄 商標

赤十字印

コロダイン

何れの家庭にも必要なる救急藥

本劑は効力非凡の良藥諸君は是非試し見よ○全國藥店にあり

効能 食あたり○むねはらいたみ○はき下し○氣つけ○暑けし○惡心○めまい○不消化の時

東京日本橋本町 滿洲安東縣市場通 安川晃榮堂

藥價 十錢 廿錢 卅錢 五十錢 一圓

獅子牙粉

齒牙與疾病之關係

齒牙之良否與人生之健康關係殊鉅此已久爲一般人士所共認矣近頃復有有名之齒科醫士關於齒牙之應嚴守衛生特發表最警切之報告殊足發吾人之深省茲特略述于下

一 有某君罹不眠之症纏綿至十七年之久溯其病原據云實由于三枚之病齒引起云云

二 復有某君罹眼疾多年不愈據病者之自陳其始亦由於齒牙不良所致

三 此外尙有某婦人罹精神病甚劇醫藥罔效據醫士之報告其原因亦多由於齒牙有疾之故云云

觀以上三者之實例可知齒牙最宜嚴重衛生由此亦可以恍然矣諸君其有注意於齒牙之疾病者尙祈速用此最優美高尙之獅子牙粉必克保齒牙之健康預防一切齒疾緣此粉實足爲保齒之良品尙諸君勤用不怠即足獲一身之幸福也

ONODA CEMENT CO. LTD. DAIREN BRANCH WORKS PORTLAND-CEMENT 小野田洋灰大連支社

[illegible]

小野田洋灰公司大連分行

關東都督府 南滿鐵路會社 賞用

本分行每年製造數百萬餘桶

總代售處 三井洋行